

LEGGEANVISNING



Flytende/2-lock

WOOD



FORUTSETNINGER

Flytende legging innebærer at parkettgulvet ikke skal festes (dvs. spikres eller limes) til undergulvet. Gulvet skal kunne bevege seg fritt etter forandringene i inneklimate. Det skal ikke låses fast med tunge gjenstander, f. eks. kjøkkeninnredninger, ovner/peiser eller tunge skap. Undergulvet må være plant, fast, tørt, rent og oppfylle de relevante kravene i NS3420 Q.

Den relative luftfuktigheten (RF) skal ligge mellom 30 og 60 %, og temperaturen skal være minst 18 °C før, under og etter leggingen. Siden det kan oppstå fukt i et nybygd hus, bør rommet varmes opp og luftes i god tid før leggingen, slik at rommet får riktig inneklimate.

Parkettgulv fra Tarkett skal oppbevares i rom der klimaforholdene er som beskrevet ovenfor, og ikke direkte på betong. Åpne forpakningene etterhvert som gulvet legges.

VERKTØY

Du trenger følgende verktøy: hammer, sag, stikk- eller sirkelsag, tommestokk, vinkelhake, penn, drill og huggjern. Hvis du bruker stikk- eller sirkelsag, skal du sage bordene fra baksiden. Hvis du bruker en vanlig sag, skal du sage bordene ovenfra.

FUKTSPERRE

En fuktsperre skal alltid brukes når det er risiko for at fukt kan stige opp fra undergulvet, og alltid når undergulvet er betong på mark, lettbetonggulv, gulv over fuktige og varme rom (vaskerom, fyrrom osv.), gulv med varmekabler og krypkjeller.

Fuktsperran skal bestå av aldringsbestandig polyetylenfolie (minst 0,2 mm tykk), eller en kombinasjon av fuktsperre/cellfoam, f.eks. Tarkoflex II.

Fuktsperran skal legges med en overlapping på minst 200 mm.

Hvis det er fare for fuktopptrekk, anbefaler vi en ventilerende fuktsperre. Dette kan også kombineres med mekanisk ventilasjon.

PLANLEGG LEGGINGEN

I hvilken retning skal gulvet legges?

Hvis rommet er ganske kvadratisk, bør bordenes lengderetning gå parallelt med innfallende lys. I lange og smale rom er det mest praktisk å legge bordene i rommets lengderetning, avhengig av hvor mye tresorten beveger seg (se nedenfor i avsnittet BEVEGELSESFUGE). Mål rommet. Hvis den siste bordraden blir smalere enn 5 cm, eller hvis veggene ikke er rett, bør den første bordraden tilpasses.

BEVEGELSESFUGE

Tre er et levende materiale, noe som betyr at et parkettgulv som legges flytende, kommer til å utvide seg eller krympe avhengig av hvordan inneklimate varierer i løpet av året.

På grunn av dette må du lage et mellomrom (en bevegesfuge) på minst 1,5 mm per breddemeter med gulv, men beregn minst 8 -10 mm mellom gulv og vegg rundt hele rommet. Dette gjelder også mellom gulvet og terskler, rør, trappe, stolper, åpne peiser, steingulv osv. Bevegesfugen skjules med en list eller sokkel.

MAKSIMAL OVERFLATE FOR LEGGING

"Rene" (rektangulære) overflater kan normalt legges med bord på en sammenhengende overflate på opptil 240 m².

Den maksimale gulvbredden er imidlertid 12 m, og lengden er 20 m. Større områder må deles opp med bevegesfuger. I korridorer skal bordene alltid legges i korridorens lengderetning. Vær også oppmerksom på at tunge møbler kan låse gulvet.

På mer kompliserte overflater, for eksempel nær en korridor med rom på begge sider der det skal legges på langs, eller i tilstøtende rom som er adskilt av døråpninger eller terskler, skal du legge gulvet i flere separate kvadrater/rektangler med bevegesfuger mellom. Hvis alle overflater må legges som et sammenhengende gulv uten fuger, kan bordene limes fast i undergulvet (se separate instruksjoner). Denne metoden minimerer bevegesene i parkettgulvet og skal også benyttes når det legges mønstre, hvor bord legges i forskjellige retninger, eller ved andre tilfeller der det kan oppstå uregelmessige bevegelser i gulvet.

2-lock er et vinkellåssystem der bordene kobles sammen ved at de trykkes inn og ned i profilen til det forrige bordet.

ULIKE TYPER UNDERGULV

Kjellergulv eller betonggulv
Sparkle over eventuelle ujevnheter. Legg ut nødvendig fuktspærre (se Fuktspærre ovenfor) og underlag i henhold til tabellen nedenfor:

	8,5 mm	13-22 mm
Alternativ 1	PE-folie/ullpapp/ Tarkofoam II	PE-folie/ullpapp/ Tarkofoam II
Alternativ 2	Tarkoflex II	Tarkoflex II

Gammelt parkettgulv

Kontroller at undergulvet er fast og rett, og at det ikke forekommer råte eller sprekker. Sparkle over eller slip bort ujevnheter. Legg deretter ullpapp som underlag. Legg de nye bordene i 90° vinkel mot de gamle.

Sponplate

Fungerer stort sett på samme måte som i forrige avsnitt. Men de kan ikke spikres. Legg bordene i samme retning som beskrevet under Planlegg leggingen.

Harde eller myke matter

Parkettgulv kan legges direkte på vinyl, linoleum, nålefilt og tynn, heldekkende matte. Bruk ullpapp eller Tarkofoam II som underlag på linoleum eller harde vinylgulv. Snakk med gulvforhandleren din.

EPS, isopor

13, 14, 22 mm parkettgulv
Kan legges på isoporisolasjon med en trykkfasthet på 150 kN/m². Platene legges inn i hverandre på tvers av lamellbordenes lengde. Eventuell fuktspærre må legges under EPS-platene. Bruk ullpapp som mellommateriale på EPS-platene.

Parkettgulv tynnere enn 13 mm

På isoporen skal du først legge en trykkfordelende plate som er minst. 6 mm. Fuktspærre kan eventuelt legges under EPS-platen. Ullpapp brukes som mellommateriale på den trykkfordelende platen.

GULVVARME

Varmesystemet skal være utformet slik at det gir en jevn varme over hele gulvoverflaten, men det må aldri bli varmere enn 27 °C på noen del av gulvet. Dette gjelder også under matter, skap osv. For å oppnå dette må du ha et selvjusterende, elektrisk gulvvarmesystem eller et riktig utformet gulvvarmesystem med vannbåren varme. En fuktspærre må alltid benyttes når det legges gulvvarme. Når varmen passerer gjennom parkettgulvet, tørker gulvet raskere enn normalt, noe som kan føre til at det dannes sprekker under oppvarmingsperioden.

Bøk, lønn og rutebord beveger seg mer enn andre tresorter, og derfor fraråder vi å bruke disse tresortene sammen med gulvvarme. Legg merke til begrensningene som gjelder for den maksimale overflaten.

BESKYTTELSE AV GULV

Beskytt parkettgulvet hvis bygningsarbeidet skal fortsette etter at gulvet er lagt. Pass på at beskyttelsesmaterialet slipper gjennom fukt, og at det ikke misfarger den ferdige gulvoverflaten. Ikke fest teip direkte på parkettgulvet.

VIKTIG INFORMASJON TIL GULV- LEGGEREN

Alle delene av dette parkettgulvet har blitt nøye kontrollert under hele produksjonsprosessen. Gulvoverflaten har vært gjennom en spesiell kontroll og blitt kvalitetsgodkjent i henhold til spesifikasjonene våre. Hvis du likevel oppdager at et av bordene ikke er av samme kvalitet som resten, må du ikke montere dette bordet*. Så snart vi har kontrollert dette bordet, erstatter vi det med et nytt.

Hvis et bord av mangelfull kvalitet monteres, kan ikke Tarkett holdes ansvarlig for sluttresultatet. Vi tar bare på oss ansvaret for bordet av mangelfull kvalitet.

*Kontakt forhandleren din.

VEDLIKEHOLD

Se separate instruksjoner (på www.tarkett.no).

For mer informasjon gå inn på www.tarkett.no



1. Før du legger den første raden, må du sage av den utstikkende delen på notside.

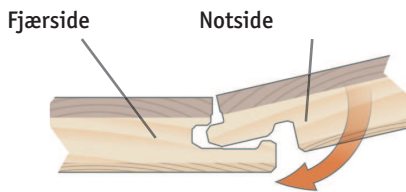

2. Første rad. Husk at gulvbordene helst skal legges i rommets lengderetning. Begynn i et venstre hjørne med notside inn mot veggen, og jobb deg mot høyre. Trykk ned kiler mellom gulvet og veggen for å lage en bevegesfuge på ca 8-10 mm.

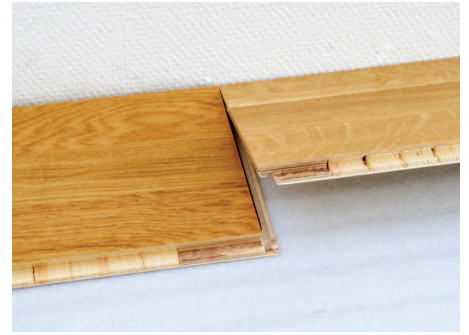

3. Andre bord, første rad. Legg dette bordet forsiktig inntil kortenden på det første bordet.



4. Press ned bordet med en sammenhengende bevegelse. Sørg for at bordene ligger tett inntil hverandre mens du presser det ned. Deretter trykker du eller slår forsiktig på den kortenden som du akkurat har lagt.



5. Når du er ferdig med raden, snur du det siste bordet slik at fjær ligger mot fjær. Legg kortenden tett inntil veggen. Marker med en blyant der du skal sage. Avstanden bør være 8-10 mm fra kortsiden på det forrige bordet slik at du får en bevegesfuge når bordet settes på plass.

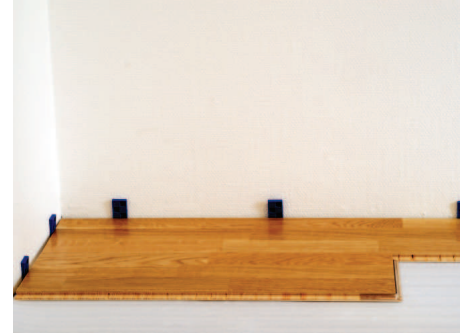

6. Første bord, andre rad. Begynn med resten av det kappede bordet fra den første raden.

Legg merke til at det skal være minst 500 mm mellom bordskjøten på rad én og bordskjøten på rad to.



7. Andre bord, andre rad. Legg bordet **forsiktig tett** inntil kortsiden på det forrige bordet.



8. Press ned bordet med en sammenhengende bevegelse samtidig som du trykker forsiktig på kortsiden til det forrige bordet. Sørg for at bordene ligger tett inntil hverandre mens du presser det ned.



9. Siste rad: Når du kommer til den siste raden, kan det hende at bordene ikke passer i bredden. Legg i så fall det siste bordet med fjærside mot veggen, ovenpå og kant i kant med det nest siste bordet. Plasser en ekstra bordbit ovenpå, og mål mellomrommet ved å dra bordbiten langs veggen og markere med en blyant der det siste bordet skal kappes. Hvis den siste bordraden ikke har blitt kappet, må fjærsiden sages av for å gi plass til en bevegesfuge.



10. Er det ikke plass nok til å presse ned det siste bordet, kan det legges inn fra siden i stedet. For å få til dette må fjærsiden på den forrige bordraden gjøres rett. Bruk et huggjern for å fjerne den delen av fjærsiden som stikker ut som en høyde øverst på ytterkanten.



11. Legg et tynt lag av Tarketts lim D3 på oversiden av den modifiserte fjærsiden.



12. Slå deretter inn det siste bordet fra siden med en hammer. Avslutt med å plassere mellomlegget i bevegelsesfugen mellom gulvet og veggen. Nå som gulvet er ferdiglagt, kan lister og sokler monteres, men ikke glem å fjerne alle kiler.



13. Hvis bordets langside støter på et rør, borer du et hull som er ca. 16–20 mm større enn diameteren til røret, slik at det blir en bevegelsesfuge rundt røret. Marker med en blyant der du skal sage. Sag av den biten som skal plasseres bak røret, nærmest veggen. Sag slik som bildet viser. Hvis røret befinner seg på gulvets kortsiden, må du kappe bordet i 90° vinkel rett gjennom hullet.



14. Slå bordet på plass, lim fast den løse delen, legg et mellomlegg mot veggen, og dekk til med rørmansjetter.



15. Dørkarmen kan tas av og flyttes, men det er som regel enklest å sage dem av. Bruk et løst gulvbord som mal for høyden, og sag av karmen med en fintakket sag. Legg gulvet inn under karmen. Pass på at gulvet ikke blir klemt mellom undergulvet og karmen.

Demontere gulvet (uten verktøy)

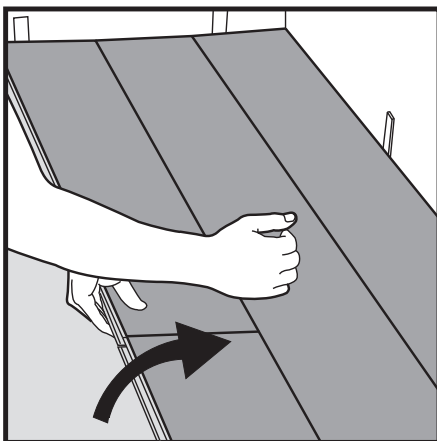

1. Fjern hele raden ved forsiktig å løfte den opp og slå forsiktig ovenfor skjøten. Dra opp og løsne hele langsiden.

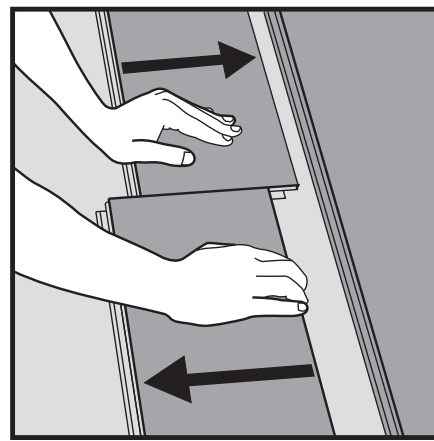

2. Dra bordene horisontalt fra hverandre. (Ikke dra dem oppover.)