

# Leggeanvisning

ID CLICK ULTIMATE

Alt du trenger  
å vite for og  
installere  
iD Click Ultimate

# LVT - Klikkvinyll

## ID CLICK ULTIMATE

### Legging av iD Click Ultimate

#### A - VERKTØY FOR MONTERING AV ID CLICK ULTIMATE

- Kniv med rett blad
- Hansker
- Hvit hodet gummihammer
- Meterstokk / målebånd
- Blyant / Linjal
- Avstandsklosser
- Egned sag

#### B - FORBEREDELSE OG VIKTIG INFORMASJON FØR MONTERING

##### B.1 UNDERSØK VAREN

Kontroller kvaliteten på produktet før du setter i gang med forberedelsene. Reklamasjon kan ikke gjøres på varer som er kuttet i størrelse eller ferdig lagt. Montering må gjøres ved bruk av samme produksjonsbatch for å garantere like farger og design. Produkter med feil skal ikke monteres.

##### B.2 AKKLIMATISERING

iD Click Ultimate skal akklimatiseres i minst 24 timer i rommet hvor det skal installeres i henhold til vilkårene som er oppgitt.

##### B.3 ROMTEMPERATUR

iD Click Ultimate bør installeres i en romtemperatur mellom 10 °C og 30 °C. Temperaturen på undergulvet som produktet skal installeres på, må ikke være mindre enn 10 °C.

##### B.4 UNDERGULVET

Forbered overflaten i henhold til gjeldende standarder. Overflaten må være jevn, fast og ikke utsatt for fuktighet.

**Se hvilke undergulv som er anbefalt lengre ned i dokumentet.**

Maksimal høydeforskjell på gulvet er +/- 3 mm per 2 løpemetere. Tepper må fjernes. Det anbefales at eksisterende gulv fjernes.

Vi anbefaler at du stopper monteringen i tilfeller der:

- Ujevne overflater (i overkant av standardene i som gjelder)
- Sprekker i undergulvet
- Undergulvet ikke er tørt nok
- Overflaten ikke er tilstrekkelig trykkfast, for porøs eller grov
- Overflaten er forurenset, f.eks. av olje, voks, lakk eller malings-søl
- Det er en avstand mellom undergulvet og f.eks. bjelkelag
- Feil temperatur på undergulvet (lavere enn 10 °C)
- Romtemperaturer er under 10 °C eller høyere enn 30 °C
- Ingen fuktprotokoll i forbindelse med nytt gulvvarmeanlegg
- Overflate temperatur overgår 27 °C

##### B.5 ANBEFALT UNDERGULV

- Betong
- Egnede gulvplater som f.eks. gulvgips
- Laminat/Parkett
- Kompakte PVC belegget (PVC belegget med skumbaksid kan gi for mykt underlag)
- Linoleum
- Keramiske fliser (maks fug: 5 mm bred/2 mm dyp)

##### B.6 GULVVARME

- Ved legging på vannbåren varme skal det legges trykkfordelingsplate for å unngå at skjøter kommer direkte på vannrør
- Ved legging på varmematter / varmefolie skal det legges trykkfordelingsplate av type anbefalt av varmegulv-leverandør før legging av iD Click Ultimate for å sikre et trykkfast underlag

**NB: Skumunderlag som normalt benyttes under parkett og laminat skal IKKE benyttes da dette gjør underlaget for mykt.**

#### C - MONTERING

##### C.1 MONTERINGSANVISNING

Start alltid monteringen fra venstre mot høyre. Monter plankene i retningen av lyset.

I lange og smale rom eller korridorer, monteres iD Click Ultimate i rommets retning.

##### C.2 MONTERING

Ved å bruke en avstandskloss, lag en åpning på minst 6 mm rundt hele rommet.

**TIPS:** avkapp kan benyttes som avstandskloss.

Lag også en åpning på 6 mm til alt inventar i rommet, slik som piper, ovner, dørkarmer, kjøkken, kjøkkenøy og annet. Denne avstanden må ikke fylles med fugemasse, elektriske ledninger eller annet.

##### C.3 INSTALLASJON

Legg første bordet i rommets «venstre hjørne» med fjærside mot veggen og notsporet ut mot rommet.

Bordene i første raden monteres sammen ved å føre kortenden på neste bord i vinkel, inn i noten på allerede lagt bord og senkes ned til den ligger plant på gulvet. Slå på kortsiden med hånden, eller med en gummihammer, slik at den legger seg i riktig ved behov.

Legg ferdig første raden.

Kapp det siste bordet i den første raden til rett lengde, minst 30 cm lengde. Merk av den nødvendige lengden og skjær langs den merkede linjen på oversiden, og knekk bordet over f.eks. kneet eller en bordkant.

Begynn andre raden med resten av bordet fra første raden (hvis den er minst 30 cm lang). Husk distanseklær mot veggen. Vinkle ned bordets langside mot den første raden og legg ned.

Vinkle neste bord mot den første raden på langsiden og før bordet inntil låsprofil på kortenden på første bord og legg ned. Slå på kortsiden med hånden, eller med en gummihammer, slik at den legger seg i riktig i låsen på kortenden.

Legg resterende bord i andre raden på samme måte. Bruk resten av det avkappede bordet fra andre raden, og begynn med tredje raden osv, til hele gulvet er lagt.

Glem ikke at endeforskryvningen må være minst 300 mm mellom to nærliggende rader for penest utseende og stabilitet.

Om bordene i siste raden er for brede må du gjøre følgende:

Plasser bordet som skal legges direkte på bordet i nest siste raden. Benytt en kort Ultimatebit i full bredde som måleverktøy ved å legge biten inntil veggen, oppå bordet som skal legges (ikke glem ekspansjonsrommet (min 6 mm).

Dra biten langs veggen, og merk samtidig med en blyant på mellombordet hvor stor del av mellombordet som skal sages bort.

Sag langs linjen, så kommer mellombordet til å passe inn i avstanden til veggen.

(Se også illustrasjoner lengre bak i dokumentet)

Forts.

# LVT - Klikkvinyl

## ID CLICK ULTIMATE

### C.4 EKSPANSJONSFUGER/LISTER

Rom med en størrelse på opptil 400 m<sup>2</sup> kan legges uten ekspansjonsfuge. Minimum åpning til vegg og andre faste installasjoner er 6 mm. Lengde eller bredde på rommet kan ikke overskride 20 lm.

Ekspansjonslist/fuge benyttes dersom det er over 20 lm, eller i smale lange rom.

Ved legging rom for rom skal det lages åpning på 6 mm mot terskler osv. Ekspansjonslister/overanglister osv skal aldri festes til underlaget da det kan gjøre at gulvet låses fast.

Kontakt din forhandler eller se [www.tarkett.no](http://www.tarkett.no) for mer informasjon.

### VIKTIG INFORMASJON NÅR GULVET ER MONTERT

- Fjern alle avstandsklossene.
- ID Click Ultimate skal ikke festes til undergulvet, underlaget, møbler eller andre faste elementer.
- Bruk av dørmatter reduserer skitt inn på gulvet.
- Møbelknotter skal benyttes under stoler, bord osv. Disse skal kontrolleres jevnlig og skiftes ved behov.
- Kontorstoler og annet utstyr med hjul bør være utstyrt med type W hjul.
- Det anbefales å dekke til gulvet med Tarko Protect før gulvet tas i bruk.

### VIKTIG INFORMASJON OG AVVIKSSITUASJONER

- Vinterhager, verandaer og drivhus osv eksponeres for mye sol og høye temperaturer. ID Click Ultimate anbefales ikke montert i denne type arealer på grunn av økt risiko for dimensjonsforandring i materialet
- Når gulvet utsettes for høy strålevarme fra sollys eller ildsted, er det risiko for at punkt temperaturen blir for høy slik at dimensjonsforandringer i materialet kan oppstå, som f.eks topping. Dette gjelder f.eks i områder innenfor verandadør, rom med store vindusflater, foran ildsted osv. Ved montering ved ildsted anbefales det å legge et ildfast og temperaturstabil materiale i et område foran ildsted i et tilstrekkelig stort areal slik at strålevarmen ikke påvirker gulvbelegget.

### RENGJØRING OG VEDLIKEHOLD

- Grus og sand skader gulvet.
- Benytt alltid møbelknotter av filt eller plast under stol- og bordben o.l.
- Møbler skal løftes, ikke dras over gulvet. Benytt myke hjul til møbler og stoler med hjul.
- Bruk tørre rengjøringsmetoder som støvsuging. Benytt en fuktig mopp og PH-nøytralt rengjøringsmiddel ved rengjøring med vann. Hell aldri vann direkte på gulvet. Bruk ikke "aggressive" eller ripende rengjøringsmiddel.
- Gulvet skal ikke vokses eller påføres polish.
- Gummihjul på vogner og leker, beisede møbelben, møbelknotter av plast, gummi og føtter på husholdningsapparater kan gi permanente flekker. Fargede stoffer fra visse typer inngangsmatter av plast og tekstil, trykk på plastposer, avføring fra dyr og andre sterkt fargede stoffer kan sette flekker som ikke kan fjernes.

## TRINN 1

Installer den første planken med fjæringen mot veggen, for så å fortsette med neste plank mot høyre.

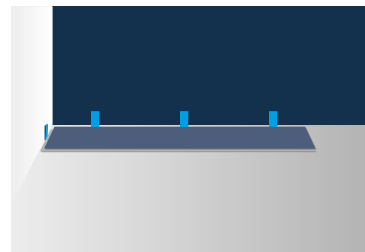

## TRINN 2

Vær nøye med at endene plasseres over hverandre slik at fjærsiden og notsporen treffer akkurat når du gir det et lett slag med en gummihammer.

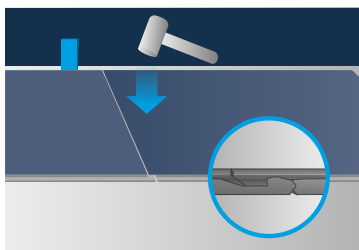

## TRINN 3

For å legge neste rad, benytt resten av bordet fra første rad (hvis det er minst 30 cm langt) og legg det i en vinkel på ca 30° i det langsgående sporet på bordet i forrige rad. Legg det så ned med et forsiktig press.

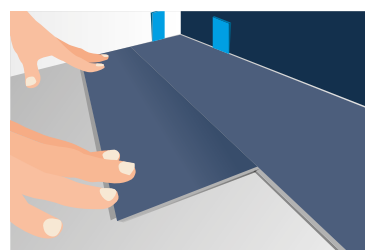
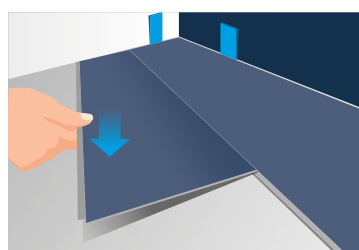
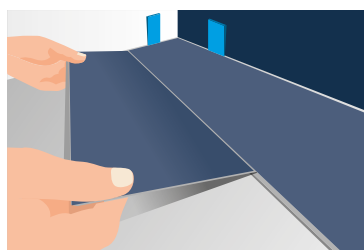

## TRINN 4

Ta det neste bordet og plasser det i en 30° vinkel i det langsgående sporet på bordet i forrige rad. Skyv det så tett inntil bordet til venstre som mulig, og lås det slik som beskrevet over.

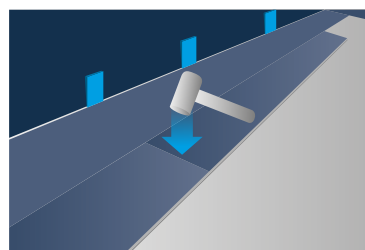
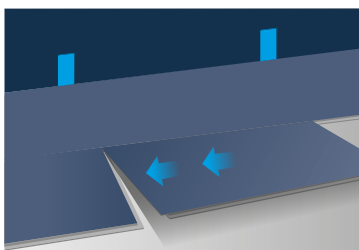

På denne måten skal resten av bordene installeres. Vær nøye med at det er minimum 30 cm avstand mellom skjøtene i de ulike radene, for å få en penere og mer stabil installasjon.

Om bordene i den siste raden er for brede, må du gjøre følgende: Plasser bordet som skal legges direkte på bordet i nest siste raden. Benytt en kort Ultimate-bit i full bredde som måleverktøy ved å legge biten inntil veggen, oppå bordet som skal legges (ikke glem ekspansjonsrommet (min 6 mm)). Dra biten langs veggen, og merk samtidig med en blyant på mellombordet hvor stor del av mellombordet som skal sages bort. Sag langs linjen, så kommer mellombordet til å passe inn i avstanden til veggen. Husk 6 mm avstand til veggen.

**For mer informasjon, kontakt en forhandler av produktet.**